Иван Грозный. Реформы Избранной рады

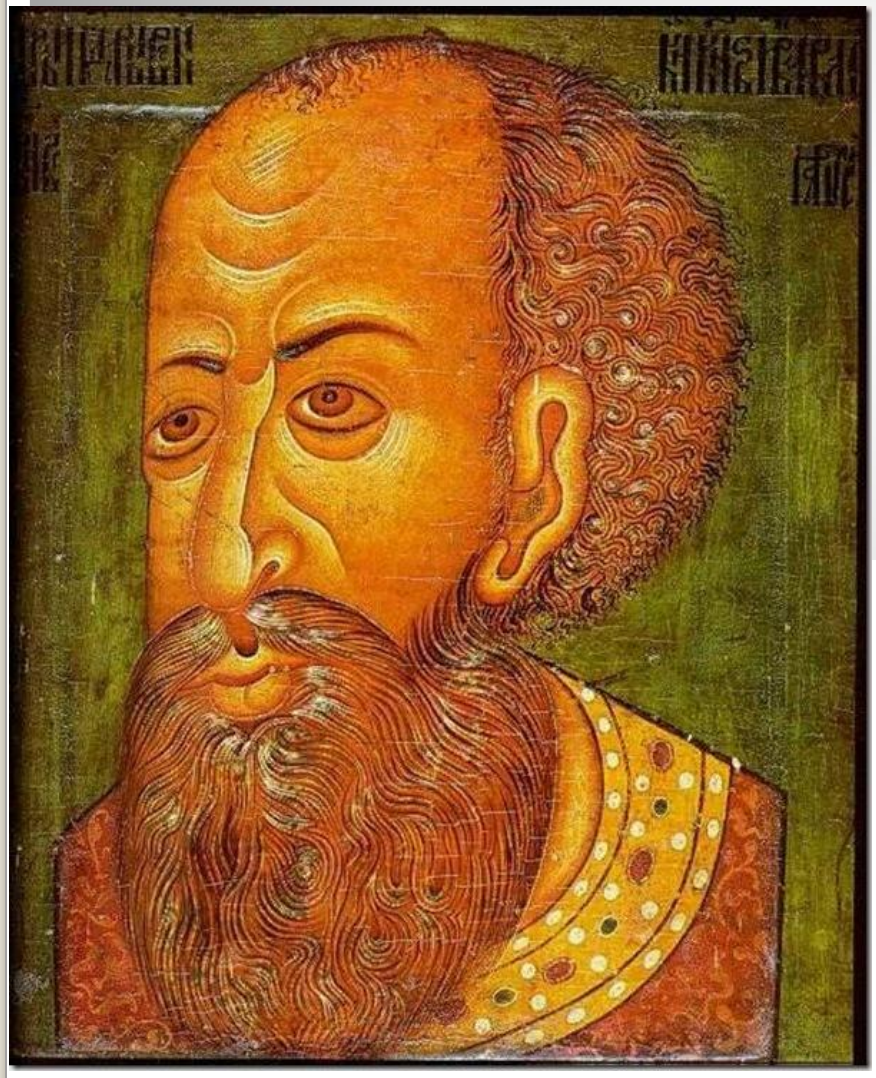

Парсуна Ивана Грозного

Избранная рада

Избранная рада – круг близких молодому царю людей. (фактически – Ближняя государева дума, неофициальное правительство) Наиболее видными деятелями Избранной рады стали: священник **Сильвестр**, служивший в «домовой» церкви государя – Благовещенском соборе Кремля, дворянин **Алексей Фёдорович Адашев**, князь **Андрей Михайлович Курбский,** митрополит **Макарий.**

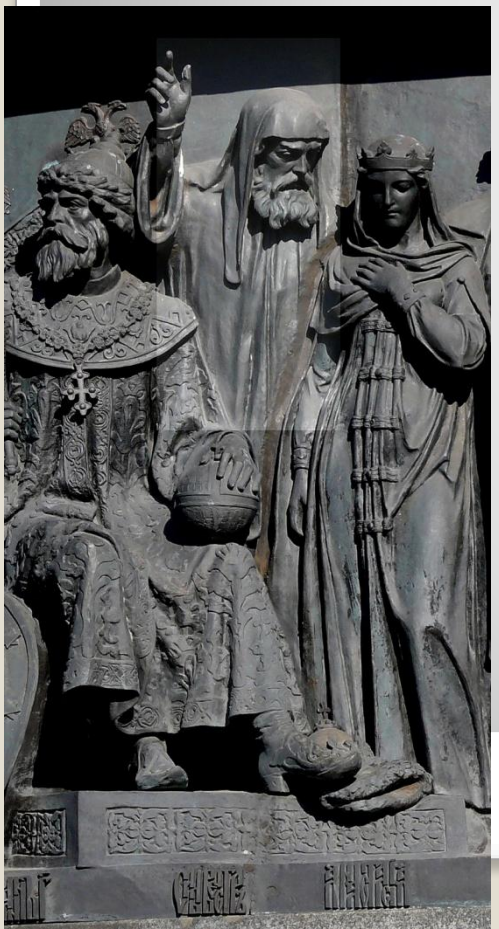

Состав Избранной рады (1547-1560)

- Наставник царя митрополит Макарий
- Костромской дворянин Алексей Адашев
- Царский духовник Сильвестр
- Представитель знати Андрей Курбский
- Глава посольского приказа дьяк Иван Висковатый
- Бояре Шереметевы
- Князь Серебряный

Задачи реформ:

- Ограничение привилегий крупной аристократии
- Укрепление военно-полицейской опоры монархии
- Упрочнение материальной и финансовой базы монархии
- Совершенствование аппарата управления страной

Избранная рада 1549 – 1560 годы

Причины возникновения Избранной рады

- **последовательные неудачи «боярских группировок» утвердиться у верховной власти;**
- **недовольство народа засилием временщиков;**
- **слабые способности юного царя к правлению государством;**
- **необходимость проведения преобразований.**

Реформы Избранной рады

1. Реформа центрального управления

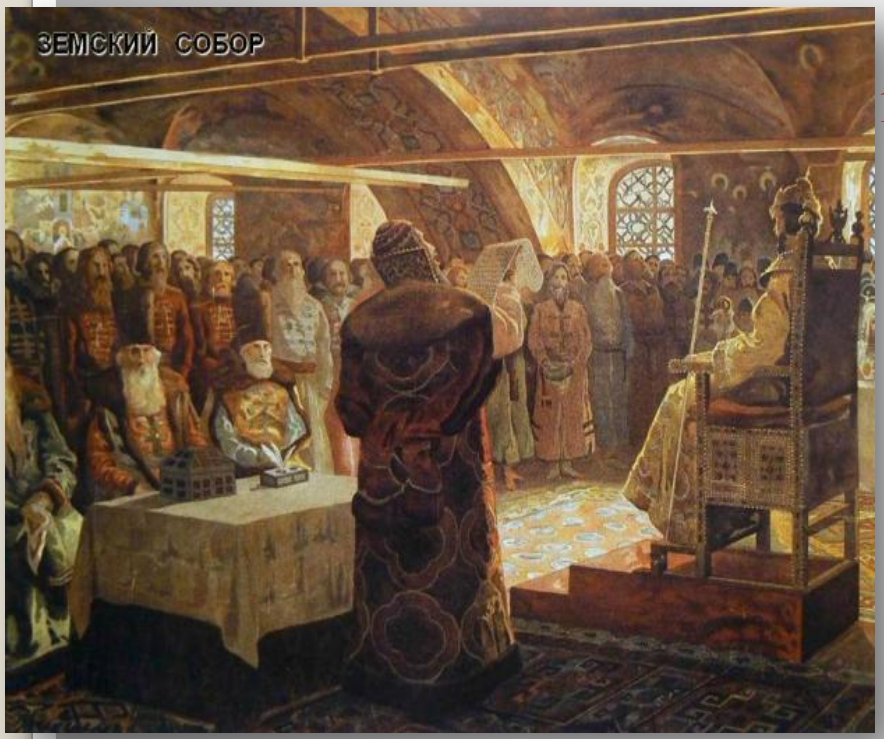

1549 год – созыв первого Земского собора, в который вошли представители знати, служилых людей и духовенства. (вошел в историю под названием «Собор примирения»)

Земский собор – высший сословно-представительный орган власти.

Почему эти органы власти называются сословно- представительными?

Решения Земских соборов были вовсе не обязательны для царя. Участники этих собраний лишь советовали и доносили до верховной власти мнения основных слоев общества. Собирались нерегулярно и занимались решением внешней политики и финансов

1. Реформа центрального управления

Приказы (изба) – учреждения, ведавшие отраслями государственного управления или отдельными территориями страны; они собирали налоги и судили.

Руководители приказов назначаются царем и ответственны только перед ним. Финансировались приказы казной. Формируется слой чиновничества.

В середине XVI в. появились новые приказы – *отраслевые* (Челобитный, Посольский, Поместный, Разрядный, Разбойный, Земский и др.) и *территориальные* (Сибирский, Казанского дворца и др.)

Посольский приказ ведал внешними связями, возглавил Дипломат, дьяк Иван Висковатый. Поместный приказ наделял служилых Людей землей, вел учет их владений. Ямской приказ ведал почтово-информационной службой. Разбойный приказ ведал уголовными делами. Стрелецкий приказ занимался службой и содержанием стрельцов. Земский приказ судил посадских людей. Челобитный – прошениями (А.Адашев)

2. Реформа местного управления

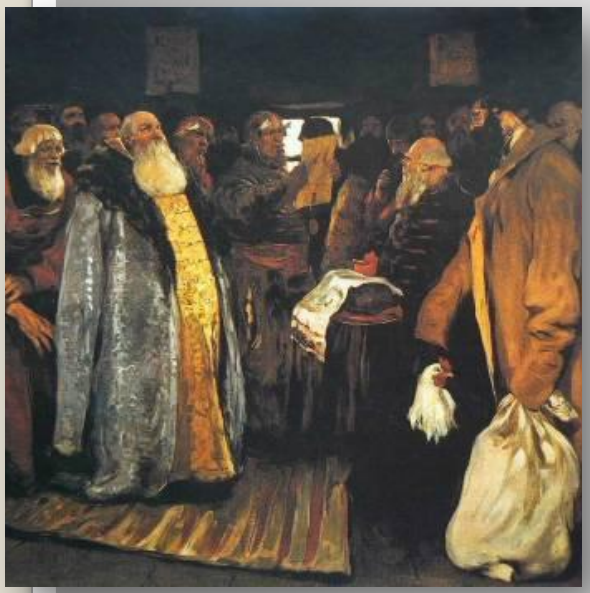

До реформы сбор налогов на местах поручался боярам-кормленщикам. Они были фактическими правителями отдельных земель.

При Иване Грозном были отменены должности наместников и их содержание - кормления.

На местах управление (сыск и суд по особо важным делам) было передано в руки *губных старост* (*губа* – округ), избиравшихся из местных дворян в сельской местности и излюбленных *голов* в городах.

В помощь губному старосте из зажиточных крестьян избирались губные целовальники.

Избранный человек клялся честно исполнять свои обязанности и в подтверждение клятвы целовали крест. Была доведена до завершения реформа местного управления, начатая еще при Елене Глинской.

Посадские люди и черносошные крестьяне стали выбирать земских старост. Функции: выполнение гос. Повинностей, сбор податей, споры на местах, мирские выборы.

Основной административной единицей стал уезд.

Царь Иоанн IV открывает первый Земский собор

В середине XVI века в России сложился аппарат государственной власти в форме сословно-представительной монархии.

Сословно-представительная монархия – это форма государственного устройства, при которой с самодержавной властью сосуществовали сословно-представительное собрание – Земский собор и постоянный совещательный орган при верховной власти – Боярская дума.
На Земском соборе были представлены основные сословия государства – дворяне, духовенство, высший слой горожан (купечество, посадские люди) черносошное крестьянство.

3. Судебная реформа

1550 год - принят Судебник Ивана IV – новый свод законов России

- регламентация наказаний;
- право высшего суда принадлежит царю;
- предусматривал ограничение власти наместников за счет сокращения судебных функций и усиления контроля со стороны центральной администрации;
- запрещение превращать в холопов детей боярских;
- сохранение свободного выхода крестьян в Юрьев день, но увеличение «пожилого» во время перехода;
- введение единой меры поземельного налога – большой сохи (до 1679 г.)
- население страны обязано было нести тягло – комплекс натуральных и денежных повинностей;
- предусматривались наказания для дьяков и бояр за должностные преступления(например, взяточничество);
- дворяне подсудны только царю;
- при разборе дел обязательно присутствие выборных от населения (целовальники, старосты);
- за разбой – смертная казнь;
- судебный иммунитет вотчинников ликвидирован;
- Сохранение «суда Божьего» (поединок – «поле»)

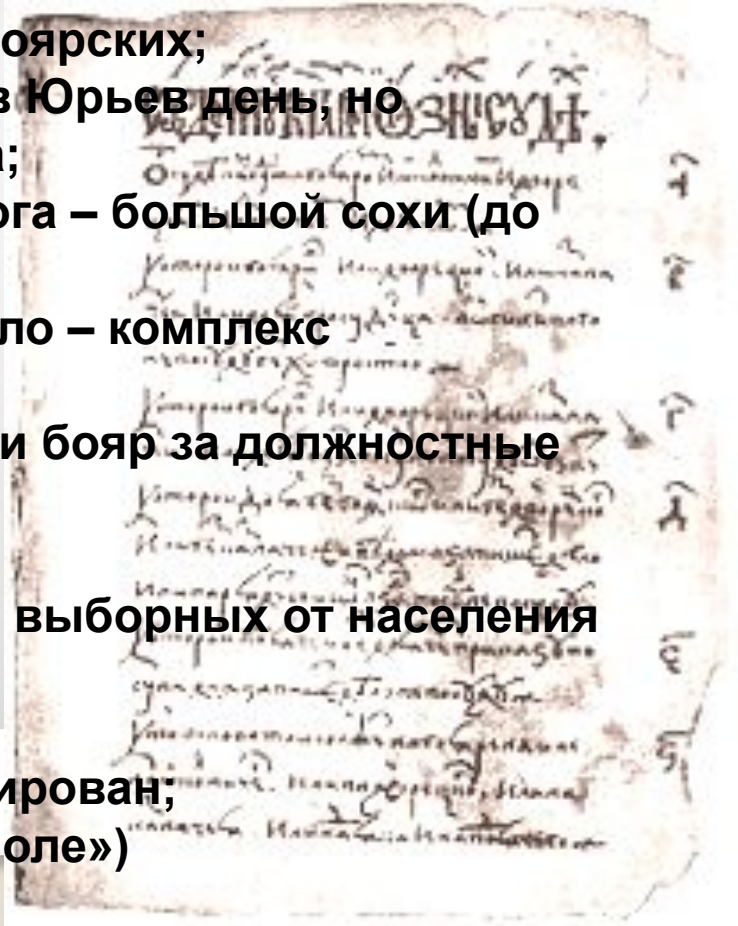

4. Военная реформа

Формируется стрелецкое войско (3 тыс. человек подконтрольны лично царю, расквартированы в Москве, содержались казной; к 1600 г. – 25 тыс. человек) В мирное время стрельцам разрешено заниматься ремеслом и торговлей.

Основа войска – дворянское ополчение 1)служба «по отечеству» начиналась с 15 лет пожизненно, была наследственной земельный надел за службу – 150 – 450 десятин земли; 2) служба «по прибору», т.е. набору на особых условиях, по наследству не передавалось, считалась ниже службы «по отечеству». Это стрельцы, казаки, пушкари, воротники(городская стража)

1556 г. – «Уложение о службе»

«Государев родословец» – упорядочивание местнических споров (на время войны местничество запрещалось)

Вооружение стрельца: огнестрельное оружие – пищаль, холодное оружие – сабля и бердыш (топор с широким лезвием)

5. Податная реформа

За единицу поземельного налога была взята «большая соха» – определенное количество распаханной земли. Размеры сохи колебались в зависимости от качества земли и её принадлежности. Самые тяжелые подати приходились на черносошных крестьян. Меньше всего платили частновладельческие кр-яне – имелось в виду, что они ещё содержат помещиков и вотчинников, составляющих основу войска.

Новые налоги:
«пищальные деньги» – на содержание стрелецкого войска,
«полотняничные деньги» - на выкуп пленных.

1551 год – Стоглавый собор (Собор русской церкви) 6. Церковная реформа

До реформ: **относительная самостоятельность священников. Нет единообразия в церковных обрядах и службе. Слабая дисциплина в монашеской среде.**

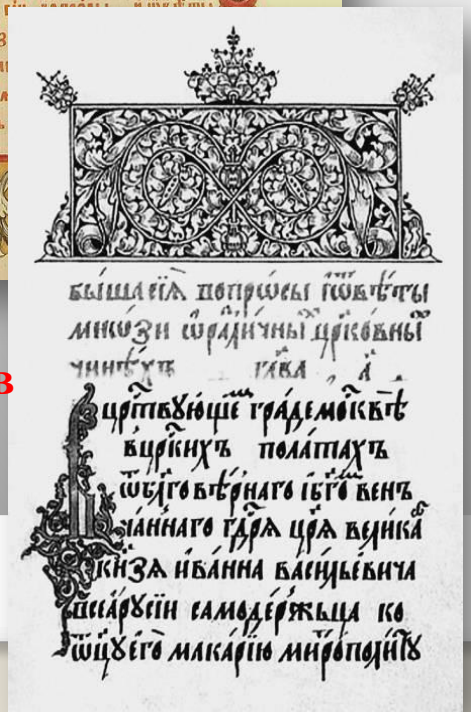

Стоглав

- **ограничен рост церковного землевладения (было решено оставить в руках церкви все земли, приобретенные ею до 1551 г., но в дальнейшем они могли получать земли только с царского разрешения);**
- **запрещено церкви заниматься ростовщичеством;**
- **организованы школы для подготовки священников.**
- **подчинение священников митрополиту, создание церковной иерархии;**
- **создан церковный суд;**
- **регламентированы обряды;**
- **из числа местных святых, почитавшихся в отдельных русских землях, был составлен общерусский список;**
- **новые произведения искусства надо было создавать, следуя утвержденным образцам.**

Каково значение реформ, которые были проведены Избранной радой и Иваном IV в середине XVI века?

- ограничены права родовитого боярства во всех сферах государственного управления;
- социальной базой самодержавия становится дворянство, экономически зависящее от царя;
- новая система управления ликвидировала исторически сформировавшиеся местные особенности управления;
- все звенья системы управления в значительной степени подчинены царю;
- Земские соборы играют роль противовеса боярству, формируется сословно-представительная монархия;
- в России формируется централизованное государство и укрепляется самодержавная власть царя;
- укрепилась военная мощь страны.